LE TRAIT - D'UNION

O.N.G

EUROPE MADAGASCAR AFRIQUE

Lettre d'informations Mai 2019

DISPENSAIRE / DENTISTERIE

CAMPAGNE DE VACCINATION CONTRE LA ROUGEOLE AU CENTRE FITAHIANA

Nos 288 écoliers ont été vaccinés contre la rougeole

Depuis fin novembre 2018, une épidémie de rougeole sévissait dans la grande île (plus de 120.000 cas recensés par l'OMS). Soixante et un enfants du centre Fitahiana ont été atteints et ont dû rester confinés chez eux pendant une quinzaine de jours. Afin d'endiguer l'épidémie, une campagne de vaccination a été menée avec l'équipe de vaccination de l'hôpital d'Ambohidroa. Aujourd'hui, l'épidémie a cessé et tous les enfants se portent bien.

AUGMENTATION RECORD DU NOMBRE DE SOINS MÉDICAUX

679 soins/pansements ont été enregistrés au 1er trimestre 2019 contre 235 à la même période l'an dernier, soit une **hausse de 189%** !

Selon notre infirmière, Marion Catel, « *plusieurs gros pansements assez complexes nécessitant la venue des patients concernés plusieurs fois par semaine expliquent cette hausse* ». Mais le bouche à oreilles joue aussi un rôle : les villageois des quartiers pauvres, sachant que le dispensaire du centre Fitahiana est désormais pourvu d'une infirmière diplômée, se font passer le mot et viennent plus nombreux se faire soigner au dispensaire.

Marion Catel, notre infirmière (à gauche), Honorine Razanadrasoa notre aide-soignante (à droite), en compagnie de quelques uns de leurs petits patients

RÉOUVERTURE DU CABINET DENTAIRE LE 1ER FÉVRIER 2019

Docteur Ainamalala Raherilalao, notre nouvelle chirurgienne-dentiste

Depuis plusieurs mois, nous étions en quête de notre nouveau dentiste. C'est chose faite depuis le 1er février avec le recrutement du docteur **Ainamalala Raherilalao** surnommée Dr Malala.

Les consultations ont donc repris à la grande joie de nos patients ! A ce jour, Dr Malala a déjà effectué 785 consultations ! Elle se présente :

« *Bonjour ! Je suis le Dr Malala. J'ai obtenu mon diplôme de chirurgien-dentiste en 2017. Je suis arrivée au centre Fitahiana en février dernier. Au cours des deux premiers mois, nous avons pu vérifier l'état bucco-dentaire des 50 nouveaux élèves du Centre. L'état de la majorité d'entre eux était déplorable et beaucoup des élèves avaient trop de caries.*

Aussi en avril, nous sommes passés dans chaque classe (aussi bien celles des plus petits que celles des plus grands) et enseigné les bons gestes pour une bonne hygiène bucco-dentaire. Nous avons encouragé les institutrices à mieux surveiller les enfants lors du brossage des dents après le déjeuner afin de les corriger si nécessaire.

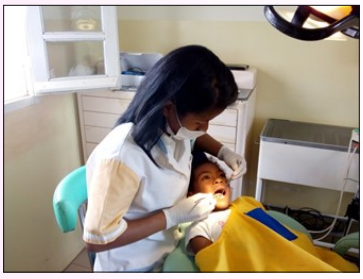

Un des élèves de CP1 en consultation au cabinet dentaire

Pour les parents et les personnes démunies qui viennent de l'extérieur, je constate qu'ils donnent désormais la priorité aux soins plutôt qu'à l'extraction.

En ce qui me concerne, l'humanitaire me tient à cœur donc je donne le maximum pour mes patients tant dans la qualité des soins que dans leur prise en charge. »

Enfin… la teigne est vaincue !

Des écoliers bénéficiaires du nouveau traitement contre la teigne

Le nouveau traitement contre la teigne* mis en place fin 2018 donne de très bons résultats et PLUSIEURS ENFANTS SONT DÉSORMAIS GUÉRIS ! C'est une nouvelle très réjouissante car nous avions des élèves qui étaient traités depuis plusieurs années sans guérison.

*infection du cuir chevelu très contagieuse, provoquée par un champignon microscopique.

Témoignage Mr Tsiry, patient diabétique

Mr Tsiry, patient du dispensaire du centre Fitahiana

« Je vous remercie de me soigner depuis plusieurs mois. Votre accueil me touche beaucoup, je suis très satisfait des soins qui me sont apportés (j'ai des plaies au pied). Même s'il n'y a pas de diabétologue, les pansements faits au dispensaire aident les plaies à se refermer petit à petit. Mme Honorine et Mlle Marion mettent tout en œuvre pour que je bénéficie des meilleurs soins possibles. Les plaies commencent à guérir et ma santé se rétablit de jour en jour. Toute la famille vous remercie infiniment ! »

Des enfants malnutris bénéficiaires du programme de récupération nutritionnelle

Les jumelles, Francia et Michella, à leur arrivée au dispensaire du centre Fitahiana

Francia et Michella, après seulement 3 mois de récupération nutritionnelle !

Nous suivons actuellement deux paires de jumeaux, Francia et Michella, Nathanaël et Nathamayah.

Quatre de nos écoliers ont également suivi le programme pour insuffisance pondérale; aujourd'hui, il n'en reste que deux.

Par ailleurs, depuis le mois dernier, une maman et son enfant ont intégré le programme. La mère déjeune à la cantine et la petite Cynthia qui ne pesait que 5 kg à son arrivée est au biberon. Elle est âgée entre six mois et un an selon notre équipe médicale. Marion, notre infirmière, lui prépare le biberon chaque jour et lui donne, avec l'aide de la maman, un à deux bains par semaine.

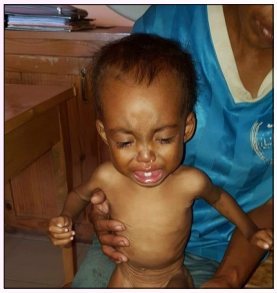

Cynthia (6 mois - 1an) ne pesait que 5 kg à son arrivée au centre Fitahiana

Suite à l'arrivée de tous ces nouveaux cas, nous avons accru notre budget dédié au programme de récupération nutritionnelle. Si vous voulez y contribuer, n'hésitez pas à nous transmettre vos dons (voir à la dernière page pour les modalités).

Difficultés à recruter un ophtalmologue

Depuis des mois, nous recherchons notre futur ophtalmologue. Nous rencontrons beaucoup de difficultés.

Le local est prêt, le matériel est installé, nous n'attendons plus que le praticien.

Une salle de soins plus spacieuse au centre Fitahiana

Au 1er trimestre 2019, des travaux ont été effectués afin d'agrandir la salle de soins. Désormais Honorine et Marion travaillent dans un espace plus spacieux et plus pratique.

La nouvelle salle de soins du centre Fitahiana

ECOLE

Des résultats scolaires mitigés

Du fait des absences prolongées de nombreux élèves dues à l'épidémie de rougeole (en moyenne 15 jours), les résultats bimestriels à l'école primaire du centre Fitahiana sont moyens.

La maîtrise du français est un de nos objectifs prioritaires, aussi tous les mercredis après-midis, les enfants en difficulté bénéficient de cours de soutien dans cette matière; par ailleurs, les ateliers de mise en « pratique de la langue française dans les situations au quotidien » initiés par Mme Raymonde Grossmann (enseignante à la retraite et bénévole au centre Fitahiana), devraient aider nos élèves à s'exprimer plus facilement dans la langue de Molière.

En ce qui concerne les collégiens, leurs moyennes sont satisfaisantes en général. Par contre, celles des lycéens sont passables; mais ils peuvent compter sur les enseignantes, Mesdames Fanja et Hary, qui assurent des permanences à la bibliothèque pour les accompagner en fonction de leurs besoins.

Journées des écoles

Les 3 journées des écoles, fin février, ont été marquées par :

Jour 1 :
Grand nettoyage (désherbage) à l'extérieur du Centre pour sensibiliser les enfants à la préservation de l'environnement.

Les écoliers du centre Fitahiana en train de désherber les abords du centre (en compagnie de leurs institutrices)

Jour 2 :
Pour les CE, CM1 et CM2 : Spectacles (concours de danses, chants, activités culturelles) pour que les enfants puissent extériioriser leurs talents respectifs ;
Pour les CP1 et CP2 : dessins animés, théâtre, concours de danses, chants, chorégraphies et « Questions pour un champion » basées sur des leçons étudiées en classe.

Jour 3 :
Création du « *Mur des rêves* » à la cantine, avec Rindra, notre assistante sociale.

Le Mur des rêves n'est pas encore terminé, les enfants doivent encore écrire leurs rêves !

Introduction de nouvelles méthodes d'enseignement à l'école primaire du centre Fitahiana

En complément des enseignements officiels et classiques, cette année scolaire est marquée par l'introduction de nouvelles méthodes de transmission des savoirs. Après quelques semaines de formation, les maîtresses expérimentent une pédagogie participative et motivante grâce à des activités associant les gestes aux mots, telles que les jeux de rôles, les chants, les danses, les contes, les dessins animés, … qui privilégient la pratique de la langue française dans les situations du quotidien.

Ainsi, du CP1 au CM2, chaque élève participe assidûment aux ateliers préparés avec rigueur et minutie par les maîtresses. Chacun s'applique à jouer sérieusement le rôle qui lui est attribué. Petit à petit, la timidité et la gêne s'effacent pour laisser la place à une classe animée où chacun s'exprime librement, avec spontanéité et beaucoup d'humour !

Au vu des progrès et des résultats très encourageants, nous sommes passés à une autre étape. Chaque semaine, les élèves des 2 classes de CM2 reçoivent un enseignement « *d'éveil à la langue et aux civilisations anglaises* ». Les activités divertissantes soulèvent l'enthousiasme des élèves qui apprécient le plaisir d'apprendre en s'amusant ! Ces séances les préparent à l'entrée en 6e et enrichissent leur culture générale.

Quels que soient les activités, les thèmes abordés, les matières concernées, la participation de tous est totale !

Raymonde Grossmann

Période d'inscription aux examens pour les élèves du CM2…

Actuellement, c'est la période pour constituer les dossiers des CM2 pour l'inscription à l'examen CEPE (Certificat d'Etudes Primaires Elémentaire) et au concours d'entrée en 6ème dans les collèges publics.

…. et de réflexion pour les lycéens

Constatant les difficultés des lycéens à choisir leur orientation, des réunions d'informations sur les débouchés des différentes filières sont organisées au centre Fitahiana.

Nombre de candidats aux examens officiels 2019 (présentés par le centre Fitahiana)

- **CEPE : 46**
- **BEPC : 17**
- **BAC : 11**

Calendrier prévisionnel 2019 des examens officiels

- **CEPE : mardi 03 Sept.**
- **BEPC : 23 au 26 Sept.**
- **Baccalauréat : 30 Sept. au 4 Oct.**

Rentrée scolaire 2019-2020 : ouverture des inscriptions

Depuis début avril, les inscriptions pour la prochaine rentrée scolaire sont ouvertes. Un grand nombre de parents se sont déjà présentés pour inscrire leurs petits en CP1. Tous ne pourront pas être inscrits faute de place ; aussi priorité sera donnée aux familles les plus pauvres; les visites à domicile effectuées par Rindra notre assistante sociale, tout au long des semaines à venir, aideront à faire le choix.

Des apprentis motivés

Les **jeunes en formation « Ouvrage Bois »** préparent leur mini-mémoire. Leur formation de 2 ans s'achève en juin.
Chaque vendredi, ils ont accès à la salle informatique et apprennent à maîtriser « Autocad », un logiciel de dessin et de conception assistée par ordinateur.

Concernant les **2 apprenties en « Coupe et Couture »,** elles sont déjà en mesure de produire des modèles appréciables. Chaque lundi, pendant leurs heures disponibles, elles viennent au Centre pour des cours de français renforcés.

En **Mécanique**, les 6 garçons continuent leur formation. Des stages pratiques avec conduite (auto-école) les attendent. Ils passeront l'examen national en octobre.

En formation « Ouvrage métallique » depuis octobre dernier, Jonathan, 15 ans, est très motivé et apprécié par ses formateurs. Avec l'un d'entre eux, il effectue, depuis peu et de temps en temps, des travaux rémunérés.

Une nouvelle école au centre Fitahiana : l'Ecole des Parents -E.D.P-

Le mot « **école** » est souvent associé à « **enfants** » et à « **jeunes**». Mais au centre Fitahiana, c'est un cliché dépassé. Le mot « Ecole » peut aussi être associé à « **Parents** ».

En effet, depuis le début d'année, les parents des enfants du Centre sont retournés à l'école! Non pour étudier des matières scolaires mais pour se former afin de pouvoir assumer davantage leurs rôles de parents.

En février, le thème « *Comment améliorer les relations parents-enfant*» a vraiment suscité l'intérêt des parents. Ils étaient environ 140 à avoir répondu à l'invitation. Les questions étaient nombreuses et certains mères et pères ont partagé leur témoignage, encourageant ainsi d'autres parents.

La 2ème conférence a eu lieu le 13 avril sur le thème : « *Que faire pour que mon enfant écoute mes conseils?*». Elle a rassemblé 70 parents.

Pour l'année 2019, 5 conférences sont prévues. Espérons qu'elles auront toutes un réel impact positif.

Nouvelles des étudiants

Angela a réussi le concours d'entrée à l'université d'Ankatso en Sociologie ; La rentrée a eu lieu le 8 avril.

Toky suit les cours de « Mandarin » car il veut entrer à l'Institut Confucius de l'Université d'Ankatso.

Tolotra est passé en 2ème année de Licence en « Histoire ».

Onja soutiendra son mémoire de Licence en Droit ; elle a choisi comme sujet « La *délinquance juvénile* ».

Pour **Tahiry Safidy** qui suit le même cursus que Onja, elle soutiendra son mémoire « *Droit à l'Education des enfants* » au mois d'août.

Thierry Lucien Patrick, notre infirmier diplômé, effectue un bénévolat au service Réanimation du C.H.U Ravoahangy Andrianavalona.

Une nouvelle diplômée

Fabiola, la seconde fille de Mme Lalatiana (femme de ménage au centre Fitahiana), a obtenu **sa licence en Diplomatie/ Interprétariat**. Félicitations, Fabiola! Bravo pour ton parcours !

Actuellement, elle suit une formation de télé-conseillère. Elle vient régulièrement au Centre pour perfectionner son français avec Raymonde Grossman.

Merci à Mr et Mme Corporon qui l'ont parrainée pendant 13 ans.

Fabiola Raharindrina **Mbolamasoandro** *licenciée en Diplomatie/Interprétariat*

Visites au centre Fitahiana

Pour la 2ème année consécutive, le Centre a accueilli **140 étudiants** en 1ère année du *SAMIS/ ESIC*, école supérieure spécialisée en Communication à Antananarivo.

Diary, étudiante en 2ème année de la même école, a mené une action de service social humanitaire pendant 3 jours : elle a notamment accompagné Rindra lors des visites à domicile, animé les récréations et apporté un soutien aux collégiens dans leurs devoirs.

Par ailleurs, **10 autres étudiants en Communication** ont passé la matinée du 28 mars avec les CM2 et « se sont essayé au métier d'enseignant » : ils ont ainsi créé une frise chronologique avec les principales dates historiques, animé des séances de dialogue en français et de Quiz (en histoire/géo, géométrie, culture générale).

Quoi de neuf chez les JPE ?

Tous les mercredis, les « JPE » (Jeunes Porteurs d'Espoir) se réunissent. Les thèmes déjà abordés cette année ont été : « *Réussir son année scolaire* », « *Guérir des blessures intérieures* », « *Devenir un(e) jeune responsable* ».

Et selon l'ordre du jour, français, anglais, informatique, musique, jeux et autres activités complètent les séances, dans une ambiance plutôt ludique.

Chaque premier mercredi du mois, tous les jeunes du Centre, JPE ou non, sont invités aux séances. Ces jours-là, c'est l'enseignement pratique qui prédomine car avec plus de 100 jeunes, difficile de réaliser les activités habituelles !

En 2019, les JPE célébreront leur 5ème anniversaire. Ce sera avec fierté car « JPE » est né à l'initiative d'une jeune issue du Centre qui, aujourd'hui, figure parmi les responsables du Centre Fitahiana : Lauriciane Nivoarimalala surnommée Nivo (chargée de Communication au centre Fitahiana). Fierté aussi car grâce à la persévérance des encadreurs et des jeunes, les JPE avancent doucement mais sûrement vers leur objectif : aider les jeunes à devenir des personnes responsables.

Impressions d'une étudiante en visite

Dans le cadre de ses études supérieures en Communication, **Diary** devait accomplir une action de service social humanitaire de 20 heures. Elle l'a effectuée au centre Fitahiana.

Voici son compte-rendu :

« Lors de mon passage au centre Fitahiana, j'ai rencontré les enfants que le Centre prend sous son aile. Pendant ces 3 jours, j'ai pu leur apporter un peu de mon aide au niveau des études. Ils se sont montrés très attentifs et j'ai constaté qu'ils font preuve de beaucoup de respect envers ceux qui les aident à progresser.

Les membres de l'ONG EMA m'ont accueillie chaleureusement à mon arrivée si bien que j'ai réussi à m'intégrer dès le 1er jour. La preuve en est que j'ai fait 4 heures de plus que ce qu'on m'avait demandé ! En prime, j'ai eu l'opportunité de voir de près les conditions de vie des enfants du centre Fitahiana en accompagnant Mme Rindra lors des visites à domicile..

Je n'ai passé que 3 jours là-bas mais je peux attester que grâce à l'ONG EMA, ces enfants ont une vie meilleure et sont orientés vers la bonne voie. Ils étudient, ils jouent, ils mangent à leur faim et dans la propreté de leur environnement. Je tiens à remercier l'ONG EMA pour tout ce qu'elle fait pour ces enfants, pour ce pays. Cela ravive la flamme d'espoir en moi que chaque enfant a droit à un futur et qu'il mérite le meilleur. Je la remercie de m'avoir permise d'y passer ces 3 jours.»

Diary, étudiante en 2ème année de Communication

ERICKA : FIN DE CURSUS ....

Ericka et sa maman, Mme Lalatiana. Elle peut être fière de ses 2 filles qui ont réussi leurs études et qui sont désormais aptes à vivre décemment en trouvant un poste bien rémunéré !

Ericka, la sœur de Fabiola (la toute nouvelle licenciée en Diplomatie/Interprétariat — *voir article p.5*) et l'aînée de Mme Lalatiana, a terminé ses études. Elle a tenu à remercier toute l'équipe du centre Fitahiana et ses parrains.

« Je suis Ericka, fille du centre Fitahiana depuis 2007. En 2003, ma mère, alors vendeuse de légumes ambulante, a découvert le Centre qui est devenu un de ses clients réguliers. Puis il l'a embauchée comme femme de ménage en 2007. J'étais alors en classe de 3ème et ai été prise en charge au niveau de mes études avec les parrainages de ***Mr et Mme Burey, Mme Bildstein puis Mme Sift****.*

J'ai eu mon Baccalauréat avec mention « Assez Bien » en 2011 puis j'ai intégré l'Université d'Antananarivo ; après mon Diplôme Universitaire d'Etudes Littéraires (DUEL) en 2014 et ma Licence-ès-Lettres en Etudes Malgaches en 2015, j'ai obtenu ma Licence en Communication et Médias en 2017. Actuellement j'attends mon diplôme de Master II. Je suis si fière d'être enfant d'E.M.A !

Je suis très reconnaissante envers les personnels du centre Fitahiana qui m'ont aidée pendant ma vie lycéenne et mes années universitaires. Je remercie du fond du cœur les personnels de la cantine, Docteur Véronique, Mme Honorine, les personnels du cabinet dentaire et ceux de l'administration. Je remercie aussi vivement Pasteur Josué et Mme Marie-Pascale pour leur soutien durant ces longues années. Un sincère remerciement aussi à l'équipe de l'ONG E.M.A en France et en particulier à pasteur François Forschlé, le fondateur de cette œuvre.

Ces mots de remerciement ont peu de valeur comparée au grand soutien que le Centre m'a apporté. Mais je les écris quand même, comme preuve de ma profonde gratitude. Mille merci à l'ONG E.M.A, à toute l'équipe du CENTRE FITAHIANA, et à mes MARRAINES ET PARRAIN. »

Ericka Nofy Raharindrina

....ET NOUVELLE VIE !

Le 23 février dernier, les responsables du centre Fitahiana, Josué et Marie-Pascale Mougenot, ont eu la joie d'assister au mariage civil d'Ericka.
Nasiana, son mari, est journaliste.

De gauche à droite : Marie-Pascale, Ericka, son mari Nasaina, et Josué

FÉVRIER 2019 : DEUX NAISSANCES EN L'ESPACE DE 6 JOURS !

Le 18 février, **Nivo,** notre chargée de Communication au centre Fitahiana, a mis au monde son 1er enfant : un petit garçon prénommé **Andraina Yannick ;** « *Andriana* » signifie « *porteur d'espoir* ». Son 2ème prénom a été choisi pour rendre hommage à sa marraine Annick Rocca (*Yannick* étant le masculin du prénom *Annick*).
Et le 26 février, c'était au tour de **Cintia Rahelinarindra,** notre aide-maîtresse**,** de mettre au monde une petite fille prénommée **Mioty Fitia**; son prénom signifie « *cueillir de l'amour* ».

Les deux bébés se portent bien et font la joie de leurs parents !

Andraina Yannick dans les bras de ses parents, Nivo et Toky

Mioty Fitia dans les bras de sa maman Cintia

FERME « MAHAVOKATSOA » (« QUI PORTE BEAUCOUP DE FRUITS »)

ELEVAGE : DE NOUVEAUX ARRIVANTS

31 canards, 2 oies et 1 jars font dorénavant partie des animaux de la ferme. Ils sont en bonne santé et grossissent très bien. Bientôt, les canes et les oies pondront et leurs œufs approvisionneront la cantine du centre Fitahiana.

Les canards en train de barboter

Les 2 oies et le jars

Un des 3 bassins de carpes

Depuis février, un élevage de **60 carpes** a démarré. Dans quelques mois, elles seront servies à la cantine.

Le **cochon** acheté en début d'année a été mangé à l'occasion de la fête de Pâques. Les enfants et le personnel se sont régalés ! Il a été remplacé par **2 porcs de 2 mois et demi** dont une femelle qui, en décembre, devrait avoir sa 1ère portée de porcelets.

Les 2 porcelets achetés en avril destinés à la reproduction

Au niveau des **poules**, rien de particulier à signaler si ce n'est que le système de fermeture du poulailler a été renforcé avec la pose d'une porte en métal.

AGRICULTURE : LES 1ÈRES POMMES DE TERRE, LES 1ÈRES PASTÈQUES, LA 1ÈRE POMME !

Nous avons récolté les 26 premiers kilos de pomme de terre et les premières pastèques; elle ont été très appréciées par les enfants et le personnel du centre Fitahiana.

Les enfants mangeant les premières pastèques en dessert, à la cantine du centre Ftiahiana

La 1ère pomme

La récolte du maïs et des patates douces est plus abondante que l'an dernier malgré une infestation de chenilles.

Durant la saison des pluies, environ 50 nouveaux arbres ont été plantés; et un des pommiers a donné son premier fruit.

CONSTRUCTIONS

Les 2 bassins de rétention d'eau qui n'étaient pas encore pourvus de bâches, le sont désormais; des réserves d'eau ont ainsi pu être faites en vue de la saison sèche (d'avril à octobre).

Avec la pose des grillages, les canards, les oies et le jars ont désormais leur propre espace. Par ailleurs, les canards disposent de leur propre mare et les oies de leur propre bungalow !

L'enclos des cochons a été construit au cours du 1er trimestre : ils sont également très bien logés !

Nous remercions la **section Solidarité sans Frontières du Comité d'Entreprise de la société Dassault Aviation** de St-Cloud qui a contribué financièrement à ces travaux.

Bassin de rétention étanche

Mare aux canards

Bungalow des oies

Porcherie

TOURNÉE MISSIONNAIRE 2019

Cette année, c'est notre président d'honneur, François Forschlé, qui effectuera la tournée.

Voici son planning :

- 28/04 : Nemours
- 12/05 : Aix-les-Bains
- 07/07 : Granville
- 15/09 : Châteauroux
- 22/09 : Montélimar
- 17/11 : Sélestat.

Pour avoir les adresses précises, contactez Guylaine Rinaldo, notre responsable Communication au siège social.

ANNONCES

Panneau photos parrains/marraines : au centre Fitahiana, il existe, depuis la création de l'école, un panneau où les photos des parrains et marraines sont affichées. Aussi, **chers NOUVEAUX parrains**, **nous attendons vos photos.** Merci de nous les faire parvenir de préférence en version électronique. Pour ceux qui n'ont pas internet, envoyez-les nous par voie postale, elles seront alors numérisées et réimprimées au format adéquat.

Envoi du courrier à vos filleuls: lorsque vos courriers **ne** comportent **pas** de chèque, il est préférable de les adresser **directement** au centre Fitahiana. Il **convient de les timbrer au tarif Monde** (1,30€ en 2019 pour un envoi ≤ 20 g).

Si vous souhaitez effectuer un don pour soutenir nos projets :

- par chèque : merci de l'adresser à notre siège social à Montrouge, à l'ordre de l'ONG Europe Madagascar Afrique ;
- par virement : Voici nos coordonnées bancaires :

IBAN : **FR51 3000 2006 3100 0000 5422 S82**
Code B.I.C : **CRLYFRPP**

MANIFESTATIONS EN FRANCE

♦ 2ème Foire aux livres à St-Pair-s/-Mer

Lors du week-end de Pâques, notre responsable régionale de la Manche, **Stéphanie Brasco**, a organisé sa 2ème foire aux livres. Elle nous dresse le bilan :

« Le bilan est satisfaisant et en progression avec 1950€ de recettes et une fréquentation plus importante que l'an dernier.

le 1er jour, les gens attendaient devant la porte notre arrivée ! Nous avons fait le chiffre de l'année dernière en une journée (1500€) !

Nous commençons a avoir des habitués qui sont pressés de venir à la prochaine édition. On me demande si nous en organisons plusieurs dans l'année.

On nous félicite sur la qualité des livres et sur la présentation de nos stands.

Je commence à avoir un bon petit groupe de bénévoles investis et motivés, qui prennent plaisir à participer à cet évènement.

*La foire aux livres de l'ONG EMA en faveur des enfants Malgaches est en train de devenir un évènement annuel incontournable à Saint-Pair-sur-Mer. On l'appelle "La **foire aux livres solidaire des enfants Malgaches**".*

Cet évènement nous permet de faire des belles rencontres, de partager des moments avec des gens qui connaissent très bien Madagascar et qui sont très contents de voir ce genre d'action menée pour ce Pays. Il nous permet aussi de partager des moments entre nous et de travailler dans une bonne ambiance au profit des enfants Malgaches. »

♦ Thé dansant le 11 mai à Vesoul

Afin de trouver des nouveaux parrains/marraines aux enfants pris en charge par l'ONG EMA, **Marie-Louise Bonnet**, représentante régionale EMA en Bourgogne-Franche-Comté, **et son association F.A.N** ont organisé un thé dansant le 11 mai. Nous remercions l'association F.A.N de promouvoir l'ONG EMA, nous lui en sommes reconnaissants.

A bientôt.
Pour l'équipe E.M.A,
Guylaine Rinaldo

NOS COORDONNÉES : O.N.G EUROPE MADAGASCAR AFRIQUE

À MADAGASCAR :

Centre Fitahiana
BP 14047 Talatamaty
ANTANANARIVO 105
Tél : 00 261 202 24 58 77
fitahiana.communication@blueline.mg

Josué et M-Pascale MOUGENOT
Responsables du centre Fitahiana

Lauriciane NIVOARIMALALA
Chargée de Communication au centre Fitahiana

EN FRANCE :

93, avenue de la République
92120 MONTROUGE
Tél : 33 (0)1 42 53 70 85
Service Communication : G. Rinaldo
Tél : 33 (0)6 23 42 04 87
ema.paris-communication@ong-ema.fr

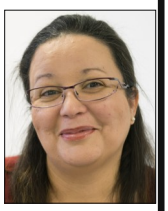

Guylaine RINALDO
Directrice Communication

http://www.ong-ema.fr/
https://www.facebook.com/ong.ema.madagascar