LE TRAIT - D'UNION

O.N.G

EUROPE MADAGASCAR AFRIQUE

Lettre d'informations Novembre 2018

25 ans … un petit chemin de vie … Les témoignages de ceux qui sont engagés en France pour l'O.N.G E.M.A

EDITORIAL du PRESIDENT D'HONNEUR

François Forschlé
Président d'honneur / Fondateur de l'ONG EMA

Notre ''chemin de vie'' est parfois surprenant… Je me propose de vous faire vivre les origines de l'O.N.G Europe Madagascar Afrique et les débuts de l'histoire du centre Fiatahiana :

Je me trouvais un jour dans une salle d'attente, en compagnie d'un homme que je ne connaissais pas. Je me suis adressé à lui, pour lui parler de la pluie et du beau temps… et il a m'a dit qu'il était le secrétaire du « Président » ! - C'est ainsi que l'on appelait Jacques Rabemananjara, l'un des pères fondateurs de la première République Malgache.
Alors, spontanément, je lui fis cette requête : « Pourrais-je, s'il-vous-plaît, le rencontrer ? » Et c'est alors que commença la belle histoire de notre ONG à Madagascar.
Après plusieurs contacts avec le « Président », il m'invita à l'accompagner dans sa tournée des élections présidentielles (où il se présentait !) C'est ainsi que je découvris cette belle île, mais également la grande misère des plus pauvres et surtout la détresse morale et matérielle des enfants.

J'ai eu à cœur de pouvoir faire quelque chose pour les familles déshéritées, et en particulier pour les enfants de la rue. Mais s'implanter où ? Comment ? Pour faire quoi ? Avec quels moyens financiers ?
L'idée m'est venue de commencer à donner des soins médicaux gratuits, en passant de quartier en quartier. Et avec le soutien de quelques personnes, j'ai pu envoyer sur place une infirmière française à la retraite. Elle s'est constituée une petite équipe, et est arrivée dans le village d'Ambatolampy-Avaratanana. L'accueil y fut des plus chaleureux !
C'est le maire de ce village qui nous a proposé un terrain de 5000 m², en vue d'y installer un centre de soins, une école, et plus encore si nous le souhaitions !

C'était un projet merveilleux, mais beaucoup trop ambitieux pour nos faibles moyens.
J'ai à ce moment-là ressenti le besoin de partager ma vision d'avenir avec mes amis proches. Ceux-ci ont cru dans ce projet et se sont investis avec moi.
Ainsi est né sur ce terrain de 5000 m² notre centre de soins, puis une classe d'alphabétisation … Rapidement s'est fait sentir le besoin d'une vraie école primaire. Et l'O.N.G a été créée à ce moment-là, afin de recevoir des parrainages et des dons, et nous avons pu à cette époque signer un « accord de siège » avec le gouvernement malgache.
C'est ainsi que, petit à petit, le projet a grandi … grandi, jusqu'à devenir ce qu'il est aujourd'hui.
Au fil des années, les locaux se sont multipliés, les enfants sont venus de plus en plus nombreux.
Au bout de 25 ans, je suis des plus étonnés de ce que nous avons pu réaliser. A chaque voyage, je suis rempli de bonheur et d'admiration face à ces enfants et à leurs familles ; c'est là ma plus grande joie et ma récompense.

A mon âge, j'ai voulu penser à la suite et préparer l'avenir, afin que cette œuvre si laborieusement établie puisse continuer à exister et à progresser. C'est avec l'appui du Conseil d'Administration, et l'aval de l'Assemblée Générale des membres de l'O.N.G, qu'a été nommée une nouvelle Présidente : Christine Kleiber. Elle est ma fidèle collaboratrice, depuis le début de cette belle œuvre, une personne fidèle et efficace qui saura gérer et faire prospérer ce travail. Je lui souhaite toute la réussite possible.
En ce qui me concerne, j'ai été nommé, par la même occasion, Président d'Honneur ! Je reste ainsi engagé à vos côtés, désireux d'aider et de soutenir par tous mes efforts la Présidente et tous les collaborateurs engagés, aussi bien à Madagascar qu'à Paris.

Comme le dit la Bible, « il y a plus de bonheur à donner qu'à recevoir ». C'est la grande expérience que j'ai faite en donnant à ces petits (aux enfants) et à ces familles dans le besoin ; je me suis beaucoup enrichi moralement. J'ai énormément reçu de leur part ! - Cela a été … un beau chemin de vie !
Et Madagascar est un pays qui est entré dans mon cœur.

Pasteur François Forschlé

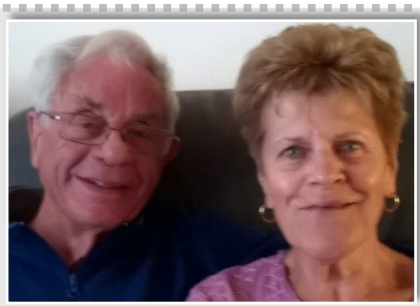

Mr et Mme Garnier,
Membres du Conseil d'Administration de l'ONG EMA de 2001 à 2018 et Représentants Régionaux E.M.A en Champagne-Ardennes de 2012 à 2018

UN EXEMPLE À SUIVRE

Nous avons connu l'O.N.G E.M.A à son commencement, le fondateur, pasteur François Forschlé, étant un de nos amis. En 1993, nous avons pris la décision de parrainer 5 enfants.

Outre les parrainages, nous voulions nous impliquer davantage dans cette belle œuvre et c'est ainsi qu'en 2001 nous avons accepté la proposition de François Forschlé de devenir membres du Conseil d'Administration de l'O.N.G. Puis en 2012, nous sommes devenus également Représentants Régionaux E.M.A en Champagne-Ardennes. Nous avons ainsi participé à diverses manifestations visant à faire connaître l'œuvre et à collecter des dons et des parrainages.

En 2002, nous avons eu l'occasion d'aller sur le terrain : ce fut une grande joie de voir tous ces enfants heureux d'être au centre Fitahiana et de faire la connaissance de nos 5 filleuls !

En juin dernier, c'est une peu le cœur serré que nous avons décidé de nous retirer du Conseil d'Administration et remis notre mandat de Représentants Régionaux car l'âge se fait sentir. Nous espérons que des jeunes se mobiliseront pour E.M.A et qu'ils apporteront de nouvelles idées pour son développement.

Nous souhaitons aux futurs Représentants Régionaux de Champagne-Ardennes beaucoup de joie et d'ardeur dans leur service afin que ces enfants puissent avoir une vie meilleure car c'est cela que leur offre le centre Fitahiana !

Nicole et Bernard Garnier

Véronique Faggianelli,
Vice-présidente de l'ONG EMA de 1994 à 2009 et Trésorière de l'ONG EMA de 2009 à 2018

UNE FIDÈLE PARMI LES FIDÈLES

Quand la vision d'un homme, son travail, sa détermination, sa persévérance, son courage et ses prières portent une œuvre, tout est possible.

Le pasteur François Forschlé a su convaincre, comme un cri du cœur, qu'il fallait agir en terre malgache. Terre rouge, terre de paradis pourtant pétrie de douleurs visibles et invisibles, terre meurtrie, théâtre de l'innommable, de l'inacceptable.

Ce fut une joie, comme une évidence, de le soutenir dès le début. Je l'ai suivi pas à pas, lors de notre premier voyage, dans la découverte de ce village miséreux parmi les miséreux, où il avait choisi de poser son regard et les valises de Françoise Sonrier, infirmière très compétente et dévouée qui allait persévérer tant d'années, apportant réconfort et soins à ce peuple si attachant.

Je me souviens de cette salle commune du village où les corps meurtris attendaient patiemment leur tour. Je me souviens de cette file interminable au fur et à mesure que la nouvelle se répandait que deux femmes (notre Françoise et la merveilleuse doctoresse Véronique) soignaient gratuitement, le mercredi, tous ceux qui en avaient besoin. Je me souviens de la promiscuité quand un simple paravent dissimulait leur intimité. Je me souviens de l'odeur des égouts à ciel ouvert et des habitations de 3 m² pour une famille de cinq. Je me souviens de petits orphelins, de jeux de cailloux inventés sur une terre souillée, d'enfants de deux ans portant leur cadet sur le dos, de leurs vêtements déchirés et sales, de leurs yeux qui ne savent pas, de nez qui coulent et de si beaux visages fatigués de douleur. Je me souviens d'enfants si petits et si démunis, abandonnés sur les décharges en quête de nourriture, ... la misère n'a pas de fond quand elle s'accroche.

Pour chacun d'entre eux, je veux dire : « Merci François », merci à ton équipe dont le cœur bat assez fort pour ouvrir leurs bras et les garder ainsi, longtemps. Merci pour les âmes compatissantes qui t'ont suivi en parrainant tous ces petits, restant fidèles, croyant en ton œuvre, suivant ton cœur.

Aujourd'hui, je vois un dispensaire multidisciplinaire équipé et fourni qui soigne 200 patients par semaine, avec des médecins et infirmiers héroïques que tu as su fidéliser depuis 25 ans.
Je vois une magnifique école colorée et propre résonnant des cris de joie des petits arrachés à leur misère, lavés, habillés, nourris et enseignés.
Je vois une ferme-école dont tu rêvais depuis longtemps, produire sa nourriture et je vois les ateliers pleins de promesses, pour les jeunes qui rêvent d'une meilleure destinée.

Je ne me lasse pas de me réjouir de voir le destin de Fitahiana s'accomplir pour elle et c'est beaucoup d'émotions et de reconnaissance qui m'habitent aujourd'hui quand je visionne les images toutes récentes du Centre. J'ai tant de gratitude envers les multiples talents et vies, offerts avec amour pour toutes ces existences qui, je le souhaite, auront beaucoup appris et continueront à apprendre du don de soi.

....➥

...
Je pense à Josué et Marie-Pascale Mougenot qui se consacrent avec tant d'amour à faire de Fitahiana un lieu de bénédictions accessible au plus grand nombre, à leur équipe sur place et à Paris, mais aussi à tous ceux qui les ont précédés.

Oui, mes riches souvenirs en terre rouge sont multiples et les sentiments qui les accompagnent toujours aussi vifs. Comment faire comprendre à ces personnes si uniques et précieuses qu'elles ne vous doivent rien ? Ne devons-nous pas rétablir un peu de justice ? Comment se positionner quand vous avez tant et que vos frères et sœurs en humanité, nés un peu trop au sud, un peu trop tôt peut-être, manquent de tout ?
Me revient alors en mémoire cette citation de Marc Aurèle, qui m'aide encore à vivre cette si grande disparité : *"Puissé-je avoir la sérénité d'accepter les choses que je ne peux pas changer, le courage de changer celles qui peuvent l'être et la sagesse d'en connaître la différence".*
Agir dans la mesure de ses moyens. Faire la part qui nous est dévolue. Un océan est aussi une multitude de gouttes d'eau n'est-ce pas ?

Soins et Education, deux piliers essentiels pour propulser une population vers son indépendance. François Forschlé le sait. Bien "penser" aussi, avec le cœur, pour un avenir vraiment meilleur. C'est une donnée capitale que Fitahiana et ses porteurs d'espérance transmettent par leur foi et les valeurs bibliques qui l'accompagnent, si essentielles à notre construction.
Ces vies rachetées où bien des possibles peuvent émerger, ces visages rayonnants, ces corps en pleine santé, mais surtout ces vies transformées, voilà la récompense de François Forschlé et de tous ceux qui ont marché dans ses pas en terre malgache. Fitahiana, alliée à toutes ces magnifiques ONG qui agissent en parallèle, ancrées dans cette incomparable terre rouge, pour que des générations debout bénissent et transforment le visage de Madagascar.

Véronique Faggianelli

UNE NOUVELLE REPRESENTANTE RÉGIONALE EMA EN ALSACE

Sandrine Metz, Représentante Régionale EMA en Alsace depuis juin 2018

Je m'appelle Sandrine Metz. J'ai 47 ans et fréquente l'église de l'EPIS à Strasbourg depuis 5 ans.

Impliquée dans la mission, j'ai été amenée à prendre la présidence de l'association humanitaire de mon église à l'occasion du départ du président Bruno Lemer. Je reprends donc également les activités annexes, dont la représentation pour la région de l'association EMA.

Je le fais avec joie car Madagasar est un pays que je connais bien et que j'apprécie. Je m'y suis rendue 18 fois et je suis impliquée dans ce pays au travers d'une autre association, l'association ESPOIR de Mondelange. Cette association a également une école, un collège (dans une autre région de Madagascar) et accompagne les enfants dans tous leurs besoins : alimentaire, éducation, hygiène et santé.

L'implication dans les deux associations me permet de faire du lien et d'échanger sur les expériences. C'est avec joie que j'ai rejoint l'association EMA.

Sandrine Metz

UNE JEUNE DANS L'ÉQUIPE EMA

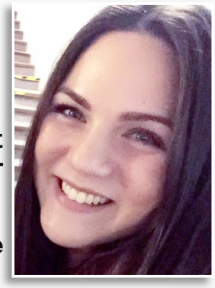

Vanessa Alvear, Représentante Régionale EMA en Ile de France depuis octobre 2017 & Trésorière de l'ONG EMA depuis juin 2018

Je m'appelle Vanessa, je suis juriste et aussi Représentante Île de France pour l'ONG.

En mai 2017, j'ai séjourné une dizaine de jours au centre Fitahiana à Madagascar. J'y suis allée notamment pour faire la connaissance d'Ezkiela que mes parents parrainent depuis 11 ans ; il a 17 ans aujourd'hui. Cela a été une vraie joie de pouvoir le rencontrer !

Au cours de ce voyage, j'ai pu voir concrètement l'ampleur du travail qui se fait avec les enfants dans le centre pour leur scolarisation, leur nutrition et leur santé. J'ai été touchée de voir dans quelles conditions ils vivent au quotidien et comment le Centre est une aide précieuse pour les aider à sortir de la rue et leur donner un avenir.

En revenant, j'ai donc voulu m'engager pour faire connaître davantage EMA et je suis devenue Représentante Régionale EMA pour l'Île de France. Puis j'ai accepté de devenir la trésorière de l'O.N.G E.M.A suite au départ de Mme Véronique Faggianelli en juin dernier.

Je partage pleinement cette vision devenue réalité qu'on ne peut pas changer le monde mais qu'en soutenant E.M.A on peut changer le monde d'un enfant. On peut tous apporter un grain de sable, pourquoi pas vous?

Vanessa Alvear

ECOLE

Rentrée 2018/2019 au centre Fitahiana

Une rentrée endeuillée

Mme Martine, institutrice au centre Fitahiana de 2014 à 2018, est décédée le 10 septembre dernier après un long combat contre le cancer

C'est avec le cœur triste que les personnels du centre Fitahiana ont repris le travail le 17 septembre dernier car 7 jours auparavant, l'une des leurs, **Mme Martine Razafiarimanana**, est décédée des suites d'un cancer du sein.

Arrivée dans l'équipe pédagogique en 2014, Mme Martine était très appréciée par ses élèves et ses collègues : elle a d'abord tenu la classe de CM2 -et obtenu un bon résultat au CEPE en 2015- puis la classe de CM1 suite à la découverte de son cancer du sein.

Depuis juillet 2017, ne pouvant plus assurer les cours, elle était devenue notre bibliothécaire, fonction qu'elle a assuré avec beaucoup d'efficacité. Après pratiquement une année de séances de chimiothérapie (prises en charge par l'O.N.G E.M.A), elle s'est éteinte le 10 septembre dernier, à l'âge de 51 ans. Son mari étant handicapé et n'ayant pas d'enfant, l'équipe du centre Fitahiana a été son principal soutien à la fin de sa vie.

Rentrée administrative

Encadrées par Raymonde, nos institutrices effectuant des recherches sur internet pour enrichir leurs cours

La rentrée des enfants devant avoir lieu à la mi-octobre, les institutrices ont eu un mois pour la préparer : chacune a pu planifier son programme, aménager sa salle de classe, vérifier les uniformes de ses futurs élèves, enrichir ses cours en effectuant des recherches sur internet. Elles ont pu bénéficier des conseils de Mme Raymonde Grossmann -bénévole à l'O.N.G depuis fin 2017, ancienne professeure d'Hist/Géo à la retraite- qui a organisé des séances de renforcement des connaissances et aptitudes dans différentes matières.

Les enseignantes ont également profité de cette période pour faire une sorte de « passation entre maîtresses » : présenter son ancien élève à sa collègue qui l'accueille en classe supérieure.

De gauche à droite : Mme Rotsy et Mme Manitra, nos 2 nouvelles institutrices

Deux nouvelles institutrices sont arrivées suite au départ de Mme Vincentie et de Mme Jeanine. Il s'agit de Mme Razafiarinala Volana Zoly Nirimanitra (**Mme Manitra**) qui encadre la classe CP2B et de Mme Andriantsoa Nasolo Rotsiniaina Sandrine (**Mme Rotsy**) qui tient la classe CP1B. Dotées de solides expériences en tant qu'institutrices, elles sont prêtes à s'investir pour nos enfants. Nous leur souhaitons la bienvenue et les remercions déjà pour ce qu'elles apporteront aux enfants et au centre Fitahiana !

Des collégiennes venues récupérer leurs fournitures scolaires

Cette période a été aussi mise à profit pour **acheter les fournitures scolaires**. C'est une tâche conséquente puisque nous procurons les fournitures scolaires à tous les enfants pris en charge. Cette année, ce sont **462 enfants qui sont scolarisés grâce à EMA.**

Merci aux parrains, marraines et amis qui ont contribué financièrement à l'achat des fournitures!

Pré-rentrée pour les écoliers du centre Fitahiana

Les 16 et 17 octobre, les écoliers du centre Fitahiana ont fait la connaissance de leur nouvelle institutrice, reçu leurs fournitures scolaires et leurs uniformes; les plus petits ont été initiés aux règles d'hygiène (brossage des dents, lavage des mains) mais aussi de politesse.

Des **réunions avec les parents d'élèves** ont également eu lieu au cours de ces 2 jours. Ces réunions organisées en début d'année scolaire ont pour but d'échanger avec les parents sur le règlement et les consignes du Centre et de répondre à leurs questions. Elles sont importantes pour développer une bonne collaboration avec eux tout au long de l'année scolaire.

...➥

Rentrée scolaire 2018/2019 :
282 écoliers inscrits à l'école primaire du centre Fitahiana

...Rentrée solennelle le 18 octobre

Accompagnés de **Mr Philippe Jais**, parrain de Jenny (élève de CP2), Mme **Christine Kleiber,** la présidente de l'O.N.G E.M.A, et pasteur **François Forschlé**, le fondateur/président d'honneur, ont fait le voyage depuis Paris pour participer à la cérémonie de la rentrée scolaire 2018-2019. C'est avec beaucoup d'émotions et de joie qu'ils ont retrouvé la grande famille Fitahiana, le personnel, les enfants et les parents. Ces derniers ont été très attentifs et touchés par leurs messages et le discours en malgache de pasteur Josué Mougenot, le directeur du centre Fitahiana.

Mr **Todisoa Andriamampandry**, maire-adjoint de la commune urbaine d'Antananarivo (et ancien Directeur Général du ministère de l'Education nationale) a également assisté à la rentrée officielle. A cette occasion, il a remis des kits scolaires* à nos 40 lauréats au CEPE de l'année scolaire 2017/2018.

Il a également remis une somme de 200000 Ariary (soit 50€) à l'équipe enseignante pour la féliciter des bons résultats obtenus par les élèves.

**Le kit scolaire comprend un cartable, des cahiers grand format, des règles, stylos, crayons de couleur, gomme.*

Nos lauréats au CEPE avec leurs kits scolaires offerts par Mr Todisoa Andriamampandry, le maire adjoint de la commune urbaine d'Antananarivo

Remise de prix aux collégiens et lycéens

Le 18 octobre, nous avons également récompensé les plus méritants des élèves extérieurs (collégiens et lycéens). Ceux de l'école primaire avaient déjà reçu leurs prix lors de la fête de fin d'année scolaire, le jeudi 2 août.

Notre présidente Christine Kleiber remettant le prix à Safidy Odilon, un de nos lauréats au BEPC

Année scolaire 2017/2018 : un bilan encourageant

Taux de réussite aux examens

- **CEPE : 98%** (40 sur 41)
- **BEPC : 50%** (13 sur 26)
- **BAC : 40%** (2 sur 5)

Taux de passage en classe supérieure

- **Ecoliers : 81%**
- **Collégiens : 91,6%**
- **Lycéens : 95,5%**

Au niveau des résultats de nos adolescents (la majorité d'entre eux fréquente des collèges et des lycées publics), nous sommes quelque peu rassurés car les 7 semaines de grève des enseignants du public avaient fortement perturbé le dernier trimestre. Des ateliers de révision et de rattrapage avaient été mis en place au centre Fitahiana pendant la grève et, à la reprise, chaque établissement avait organisé des cours de rattrapage : ils se sont donc avérés utiles.

Ces **résultats** sont **très encourageants** et **doivent nous motiver,** chacun à notre niveau d'intervention dans la chaîne de soutien -parrains/marraines/ donateurs, personnel du centre Fitahiana, l'équipe de Paris, représentants régionaux et bénévoles- **à poursuivre nos efforts** pour aider ces enfants. **Malgré le contexte économique, social et familial difficile dans lequel ils vivent, ils obtiennent des résultats prometteurs**. Réjouissons-nous donc avec eux mais aussi avec leurs enseignants, leurs parents et toute l'équipe du centre Fitahiana ! **Et Félicitations à tous les enfants** !

Rentrée 2018/2019
Nombre d'enfants pris en charge par EMA

♦ **282 écoliers** dont **50 nouveaux petits arrivés en classe de CP1** (équivalent du CP en France) ;

♦ **180 élèves scolarisés à l'extérieur** : **118 collégiens, 34 lycéens, 9 étudiants, 13 apprentis** en formation professionnelle,

Soit 462 enfants au total.

Appel aux parrainages

Nous recherchons actuellement **121 nouveaux parrains/ marraines** pour nos nouveaux écoliers, lycéens et étudiants.

Soyez nos ambassadeurs auprès de vos amis et relations en leur parlant de nos actions en faveur des enfants de la rue à Madagascar : **avec 20€/ mois, ils ne pourront pas changer le monde mais ils pourront changer le monde d'un enfant!**

Pour devenir parrain/marraine, il suffit de :

-télécharger le bulletin de souscription en allant sur notre site https://www.ong-ema.fr/parrainer-un-enfant/

ou -contacter Guylaine Rinaldo, notre directrice Communication, au 06.23.42.04.87 ou par e-mail ema.paris-communication@ong-ema.fr : elle vous l'enverra par la Poste.

Orientation scolaire et professionnelle

39 des 40 lauréats au CEPE ont été inscrits au collège : Les 31 qui ont réussi au concours d'entrée en 6ème iront au collège public tandis que les 8 autres iront au collège privé.
Le 40ème lauréat au CEPE, Jonathan, âgé de 15 ans, a été orienté en formation professionnelle dans un centre social, l'enseignement général ne lui étant pas adapté. Il a choisi la filière « Ouvrage métallique » mais vu son jeune âge, il pourra apprendre d'autres métiers quand il finira cette option. Il pourra rester dans ce centre jusqu'à ses 21 ans.

Parmi les 13 jeunes qui ont obtenu le BEPC, un jeune garçon a choisi de continuer au lycée technique, un autre a choisi une formation professionnelle en électricité et plomberie; les 11 autres ont choisi d'entrer au lycée d'enseignement général. Concernant ces derniers, ceux qui ont réussi le concours d'entrée en seconde au lycée public y seront inscrits tandis que les autres iront au lycée privé.
6 des jeunes qui ont échoué au BEPC ont choisi de s'orienter vers la formation professionnelle : les 2 jeunes filles ont choisi la filière « Coupe et couture » et les 4 garçons la « Mécanique automobile ».

Natacha et Juliana : nouvelles apprenties en Coupe et couture, munies de leurs matériels et fournitures offertes par EMA

Les 7 autres ont préféré redoubler la classe de 3ème.

Nouveaux apprentis en Mécanique de gauche à droite : Josoa, Marc, Tiana Samuel, Ezekiela, Tommy

Au niveau de nos lycéens, Ezekiela qui redoublait sa classe de seconde ainsi que Todisoa, un des recalés au bac, ont également décidé de suivre une formation professionnelle en Mécanique automobile.

Donc, au total, nous avons **10 nouveaux apprentis** en formation professionnelle cette année. Il est à signaler que ces jeunes ont été conseillés et accompagnés dans leur choix. C'est en fonction de leurs notes, de leur comportement, de leur âge et de leur ambition professionnelle que nous décidons de soutenir leur choix de suivre une formation professionnelle ou de les encourager à continuer l'enseignement général.

Collégiens et lycéens : Rentrée scolaire le 19 novembre

Si les écoliers du centre Fitahiana ont repris les cours le 16 octobre, la rentrée des collégiens et des lycéens n'a eu lieu que le 19 novembre. Cette rentrée assez tardive fait suite à la décision du ministère de l'Education nationale de modifier les dates du calendrier scolaire, l'objectif à atteindre d'ici quelques années étant de démarrer l'année scolaire début mars et de la clôturer fin décembre. Ainsi les grandes vacances auraient lieu en janvier et en février, pendant la saison des pluies, « période pendant laquelle la vie est dure à Madagascar », a expliqué le représentant de ce ministère.
S'il n'y a pas de changement de la part du nouveau gouvernement qui sera élu prochainement (le 1er tour des élections présidentielles a eu lieu le 7 novembre et le 2nd tour se tiendra le 19 décembre), la rentrée 2019-2020 devrait être encore plus décalée que cette année.

Calendrier scolaire 2018-2019 prévisionnel

Vacances de Noël	21 déc. 2018 – 06 janv 2019
Journées des écoles	27 février - 01 mars
Vacances de Pâques	20 avril - 28 avril
Clôture des cours	30 août (date susceptible d'être modifiée)

Calendrier prévisionnel des examens officiels

- CEPE : mardi 03 Septembre 2019
- BEPC : 23 au 26 Septembre 2019
- Baccalauréat : date non encore fixée

Nombre de candidats aux examens officiels 2019 (présentés par le centre Fitahiana)

- CEPE : 45
- BEPC : 18
- Baccalauréat : 12

Etudiants

Début des études pour certains…

Nos 2 bacheliers, **Angela et Toky**, vont bientôt intégrer l'université. Ils vont d'abord tenter leur chance à la faculté d'Antananarivo et préparent le concours d'entrée. S'ils échouent, ils iront dans des universités privées. Actuellement, ils se renseignent en visitant les salons d'orientation organisés par les universités.

…Poursuite pour d'autres…

Finoana est en 2ème année de DTS (Diplôme de Technicien Supérieur) « Communication ».
Fabiola en Diplomatie et Interprétariat, **Tahiry Safidy** et **Onja** en Droit, préparent leur mémoire pour l'obtention de la licence.
Ericka, étudiante en Master II en Malgache, est toujours en attente de la date de soutenance pour son mémoire de fin d'études. Il ne lui manque que cette étape pour valider son Master.

➥…

...Fin des études supérieures pour d'autres !

Thierry Lucien Patrick qui détient son diplôme d'infirmier depuis décembre 2017 est à la recherche d'un emploi. En attendant, il enrichit ses expériences en travaillant bénévolement au dispensaire du centre Fitahiana.

Thierry Lucien Patrick, bénévole au dispensaire du centre Fitahiana

Miantso, notre étudiante sage-femme, après avoir présenté son mémoire de fin d'études en août dernier, a obtenu son diplôme de sage-femme en septembre. Elle est également en quête d'un emploi.

Miantso, arborant fièrement son diplôme de Sage-Femme

Une de nos étudiantes en Droit, en stage au centre Fitahiana

Tahiry Safidy, étudiante en 3ème année de Droit

*Je m'appelle **Tahiry Safidy Raherinandrasana,** je suis actuellement étudiante en 3ème année de Droit.*

Etant prise en charge par E.M.A depuis 2002, il m'a été naturel de demander à effectuer mon mois de stage au centre Fitahiana d'autant plus que le thème de mon mémoire « le droit des enfants à l'éducation » correspond bien à sa mission.

*Voir le centre Fitahiana sous un autre angle (en tant que stagiaire) confirme ce que j'ai toujours pensé : il est un grand secours pour les enfants défavorisés. Toutes les personnes qui y travaillent sont sérieuses, dévouées et font tout pour réaliser la mission de l'O.N.G. **Je fais partie de ces enfants dont le monde a changé** car je prépare actuellement une licence en Droit. Merci à tous.*

Un ordinateur portable offert à un de nos étudiants

Tolotra, étudiant en Histoire, ravi d'avoir un ordinateur portable, outil indispensable pour ses études

Suite à la demande de son département d'études, nous avons remis un ordinateur portable à Tolotra. Il lui permettra d'enregistrer les cours en version numérique, d'effectuer des recherches sur internet et de faire ses devoirs. Il est donc très reconnaissant et remercie les personnes qui ont fait don d'ordinateurs portables :

« Je m'appelle Tolotra Rafanomezanjanahary, j'ai 20 ans et j'étudie l'Histoire à la faculté d'Antananarivo. Je suis en 1ère année.
J'ai demandé un ordinateur portable au centre Fitahiana car j'en ai vraiment besoin pour mes études. Ma mère n'a pas les moyens pour m'en acheter un. Si ce n'était pas par le biais du Centre Fitahiana, jamais je n'aurais pu obtenir un ordinateur portable. Il reste un produit de luxe chez nous même s'il est fort recommandé dans les études supérieures.
Désormais, je peux travailler sereinement. Je remercie chaleureusement les personnes qui m'ont permis d'avoir cet ordinateur ».

Avec les nouveaux étudiants que nous prenons en charge chaque année, **nous avons toujours des besoins en ordinateurs portables**. Aussi, si vous en avez que vous n'utilisez plus, faites-les nous parvenir : ils feront la joie de nos étudiants!

Une Bonne Nouvelle !

Thierry a trouvé une place dans un garage : il peut désormais aider sa famille financièrement

En septembre dernier, l'équipe du centre Fitahiana a reçu la visite de **Thierry** qui a obtenu son diplôme de Mécanicien en mai 2018. Après un stage de perfectionnement, il a trouvé en juillet un stage rémunéré dans un garage qui devrait aboutir à une embauche définitive. Outre son activité de mécanicien, il fait, dans ce garage, de la soudure pour compléter son salaire. Il est très fier et très content de pouvoir enfin aider sa famille financièrement. Bon courage Thierry et merci pour cette bonne nouvelle !

FERME-ECOLE

Elevage

L'hiver est terminé, il a été particulièrement froid pour les poules (beaucoup de vent et de poussière). Avec la chaleur qui revient, les 60 poules pondent dorénavant entre 18 et 26 œufs par jour.
Constatant qu'elles étaient assez agressives entre elles, malgré l'espace qui leur est réservé, nous avons sollicité les conseils de techniciens avicoles : un rajout de vitamines et de maïs à leur nourriture devrait les calmer, selon eux.
Ils ont été fort intéressés par notre politique du 100% naturel et nous ont posé beaucoup de questions. Pour eux, le BIO c'est nouveau ; en effet, à Madagascar, la part du « bio » ne représente que 5 à 7 % de la production agricole.

Depuis 2 semaines, un nouveau coq s'est joint aux poules. Il a déjà commencé son « travail » car le projet est d'améliorer la viande des futurs poulets. Nous allons garder 40 poules et 2 coqs. Il y aura 30 poules qui donneront des œufs pour la cantine et 10 poules qui donneront des poussins. Et ces poussins donneront ensuite des poules pondeuses ou des poulets de chair.

Le 26 octobre dernier, pour la 1ère fois, des canetons sont nés à la ferme ! les œufs avaient été couvés par 2 dindes.

Agriculture

Avec l'arrivée des premières pluies, nous avons commencé à semer les graines de fruits et légumes offertes par certains parrains/ marraines venus en mai dernier. Merci, chers Amis ! Dans les prochaines semaines, nous allons pouvoir fournir à la cantine des légumes et des fruits variés.

Sécurité

Suite aux vols et tentatives de vols de nos poules en juillet et en août, nous allons renforcer la sécurité de la ferme avec :

- la **pose de 5 portes métalliques** aux poulaillers (**coût : 350€**);
- l'achat de 2 oies et d'1 jars (ces animaux sont réputés pour être de très bons gardiens);
- **l'installation de détecteurs de mouvement** (avec lumière) autour des poulaillers et sur chemin qui monte vers la maison de la gérante de la ferme. Ils seront alimentés en énergie solaire (**coût : 200€**).

Construction

Nous avons profité de la saison sèche pour réparer les murs en terre qui clôturent la ferme.

Réparation du murs en terre qui clôturent le terrain de la ferme

Au niveau des bassins de rétention d'eau, deux d'entre eux ont été pourvus de 2 bâches. Par la suite, 2 autres bassins en seront équipés (**coût : 308€**). Ces bâches nous permettront de stocker le maximum d'eau de pluie, très utile pour l'irrigation du jardin et des arbres notamment durant la saison sèche.

Un des bassins de rétention d'eau équipé d'une bâche

ANNONCES

Panneau photos parrains/marraines : au centre Fitahiana, il existe, depuis la création de l'école, un panneau où les photos des parrains et marraines sont affichées. Aussi, **chers parrains**, **nous attendons vos photos.** Merci de nous les faire parvenir de préférence en version électronique. Pour ceux qui n'ont pas internet, envoyez-les nous par voie postale, elles seront alors numérisées et réimprimées au format adéquat. **Pour l'instant, seule une centaine de parrains/ marraines ont répondu à l'annonce.**

Envoi du courrier à vos filleuls: lorsque vos courriers **ne** comportent **pas** de chèque, il est préférable de les adresser **directement** au centre Fitahiana (sans passer par Montrouge). Tenez compte des **délais qui peuvent aller de 10 jours à 2 mois**. Il convient de les timbrer au tarif Monde (1,30€ en 2018 pour un envoi ≤ 20 g).

Si vous souhaitez effectuer un don pour soutenir nos projets :
- par chèque : merci de l'adresser à notre siège social à Montrouge, à l'ordre de l'ONG Europe Madagascar Afrique ;
- par virement : Voici nos coordonnées bancaires :

IBAN : **FR51 3000 2006 3100 0000 5422 S82**
Code B.I.C : **CRLYFRPP**
Banque : **LCL MONTROUGE MAIRIE (00526).**

NOËL 2018

La fête au centre Fitahiana aura lieu le **jeudi 20 décembre 2018**.

Au programme :
- Spectacles (danses, chants, sketchs,…),
- Un repas spécial Noël.

Comme les années précédentes, **chaque enfant** recevra un cadeau à l'occasion de la fête de Noël.

Aussi, si vous voulez :
- faire un don pour l'achat du cadeau de votre filleul(e) et/ou d'un autre enfant (maxi 15€ / enfant),
- participer financièrement au repas de Noël,

Merci de nous faire parvenir vos dons **avant le 10 décembre 2018**.

L'option « envoi du cadeau par la Poste » est également possible mais les délais sont longs et les risques de non réception très élevés.

Bonnes fêtes de fin d'année !

Pour l'équipe E.M.A,
Lauriciane Nivoarimalala et Guylaine Rinaldo

NOS COORDONNÉES : O.N.G EUROPE MADAGASCAR AFRIQUE

À MADAGASCAR :

Centre Fitahiana
BP 14047 Talatamaty
ANTANANARIVO 105
Tél : 00 261 202 24 58 77
fitahiana.communication@blueline.mg

Josué et M-Pascale MOUGENOT
Responsables du centre Fitahiana

Lauriciane NIVOARIMALALA
Chargée de Communication au centre Fitahiana

EN FRANCE :

93, avenue de la République
92120 MONTROUGE
Tél : 33 (0)1 42 53 70 85
Service Communication : G. Rinaldo
Tél : 33 (0)6 23 42 04 87
ema.paris-communication@ong-ema.fr

Guylaine RINALDO
Directrice Communication

http://www.ong-ema.fr/
https://www.facebook.com/ong.ema.madagascar